TROLLHÄTTAN ACTION WEEK

Alliansloppet 15 km, 26:e augusti 2021

Tävlingsinformation / PM

Senast uppdaterad 2021-08-26

Informationen i detta PM kommer kompletteras/uppdateras löpande, var därför uppmärksam på förändringar och läs detta PM nära in på loppet.

OBS, NY INFO VÄSKUTLÄMNING!

Väska som lämnas vid starten transporteras och förvaras vid målområdet, Landbergsliden i stället för Athlete zone som tidigare kommunicerats ut. Respektive åkare har ansvar att ta med sig sin väska när man lämnar målområdet

I nummerlappskuvertet finns en "startpåse" som tas med till start för att lämna in överdrag, vätskebälte och andra mindre föremål.

1 Anmälan/kvalificering

Tävlingarna begränsad till landslags åkare, inbjudande topp atleter och åkare med en aktiv FIS kod och distans FIS poäng bättre än: **140p Herrar – 190p Damer**

15 km distanstävlingen kommer att arrangeras med en gräns på 100 deltagare (max 65 herrar – 35 damer, detta är baserat på deltagarfördelningen från tidigare upplagor. Antalet startplatser för damer kan tillkomma om intresset är stort för damklassen).

Anmälan går via email till info@alliansloppet.se med följande information:

Tävling, Namn, Skidklubb, FIS-kod, FIS-poäng distans och/eller sprint

Anmälan öppnar 1a juli 2021 och stänger 1a augusti 2021.

Den 3e Aug en ranking list och reservlista kommer att finnas på vår hemsida.

Preliminära startlistor publiceras den 16e Aug som sedan kontinuerligt uppdateras tills lagledarmöte den 25e Aug (distanslopp) – de 26e Aug (Sprint).

Deltagarna som är utvalda men inte kommer åka uppmanas att meddela arrangören att de inte ska delta så snart som möjligt (senast vid lagledarmötet). Tomma startplatser tilldelas de åkare som står näst i kö på reservlista.

Reservlistan skapas utifrån bäst FIS poängs ranking.

2 Tävlingsarenan

Tävlingsarena med start och mål är i fall- och vattenkraftverksområdet i Trollhättan.

Översikt banan

Översikt väg till Start och tillbaka till Athlete zone från Mål

TROLLHÄTTAN ACTION WEEK

Översikt startområdet

Översikt målområdet

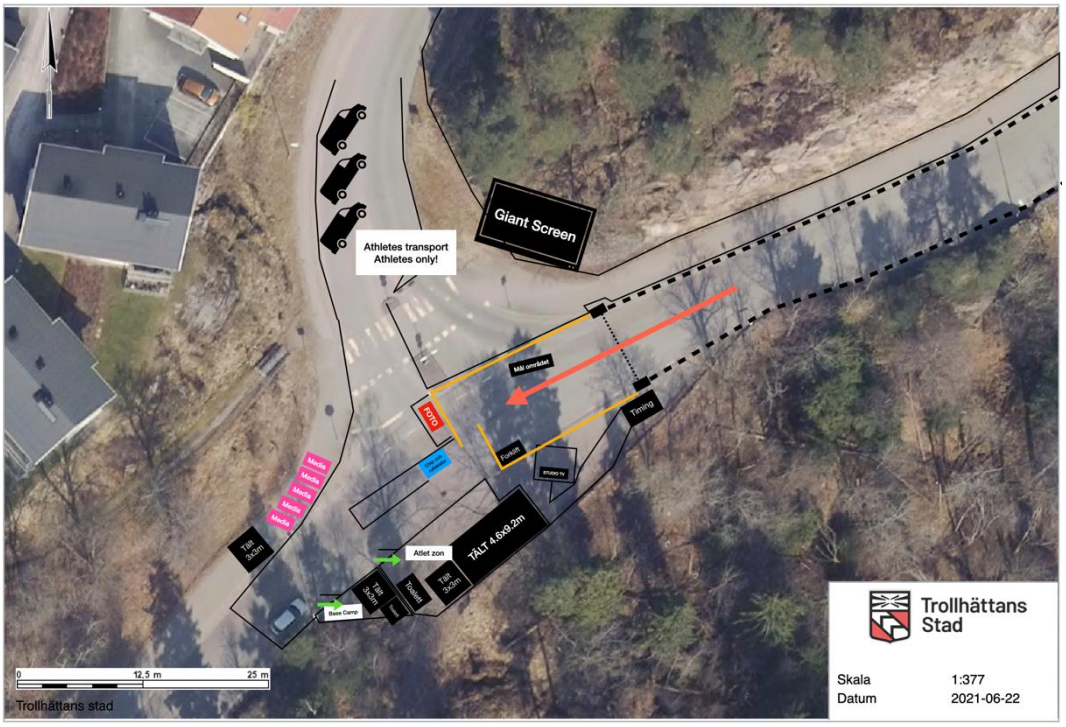

3 COVID-19

Per pågående COVID-19 pandemi genomförs tävlingen med största fokus för allas säkerhet och minimerad smittrisk. Vi bär alla ett gemensamt ansvar att skydda varandra!

Skyddsutrustning kommer användas av funktionärer med anpassning till roll.

Alcogel kommer finnas vid flertal platser.

4 Banan

Banan är en varvbana med sträckningen enligt bilden över Alliansloppsarenan ovan.

Starten sker vid Kraftverket Olidan, Sveriges första storskaliga försöksanläggning för elproduktion via vattenkraft i Sverige som producerat el sedan 1910.

Efter start och passage av Olidan ansluter banan varvbanan som körs 5 varv för att avslutas med målslingan som går ut över Oscarsbron och uppför Landbergsliden till målet.

I och med att banan ansluter och lämnar rundbanan på olika platser räknas enklast ett varv som en passage av kyrkan (dvs 5 passager av kyrkan).

Det är respektive åkares egna ansvar att rätt antal varv körs.

Banan är tydligt uppmärkt och det finns banvakter längs hela banan.

Banan är avspärrad för trafik, men på anslutande vägar så som uppvärmning söder om tävlingsområdet kan vara trafikerade och normala trafikregler gäller. Var försiktiga!

Efter genomfört lopp hänvisas alla åkare att åka skidor från målområdet till en plats nära Athlete zone som sedan nås efter en kort promenad nerför några trappor (se bilder ovan). Vägen är tydligt markerad med några tjänstemän längs vägen. Vägen är inte avstängd för trafik, så var försiktig och följ normala trafikregler!

Några minibussar kommer också att finnas som ett alternativ för att ta åkare till samma plats nära trappan ner till Athlete zone.

OBS *För allas säkerhet är det inte tillåtet att åka rullskidor ner till starten eller nedför Landbergsliden från målet mot övriga tävlingsarenan.*

5 Höjdprofil

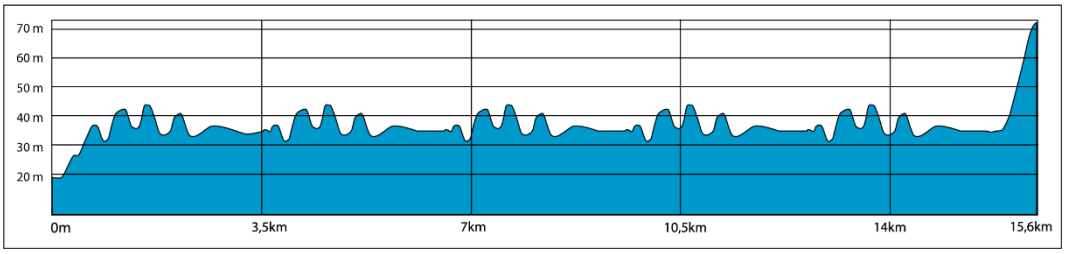

6 Starttider/Klasser

Herrar 15 km: Första start 14.35, 30 sek startmellanrum
Damer 15 km: Första start 15:55, 30 sek startmellanrum

7 Lagledarmöte

Per gemensamt beslut mellan SSF och Alliansloppet genomförs inget fysiskt lagledarmöte för att minimera smittspridningsrisken.

Det digitala lagledarmöte kommer att genomföras **onsdag 25 augusti kl. 19:00:** Link to Teams Captain's Meeting 15 km

Presentationen kommer att publiseras efter mötet.

8 Nummerlappar

Nummerlapp och tidtagningschip hämtas i nummerlappstältet på vägen in i tävlingsarenan sett från Klaffbron och planerad ankomst till arenan.

Öppettid: 13:00-14:00

9 Låneskidor

Alla åkare förses med låneskidor som hämtas ut vid nummerlappsutdelningen och lämnas tillbaka i på samma plats efter tävlingen.

Låneskidorna testas på banan eller uppvärmningsområdet och kan justeras eller bytas vid utlämningen mellan kl. 13:00-14:00.

Från kl. 14:00 kan låneskidor justeras vid starten.

OBS *Det är respektive åkares ansvar att hämta och ta med låneskidorna till starten.*

10 Uppvärmning och officiell träning på banan

Banan är öppen för officiell träning och uppvärmning mellan kl. 13:00-14:15, därefter sker uppvärmning kring starten och söder om tävlingsområdet.

11 Toaletter

Toaletter finns på Alliansloppsarenan vid start och mål.

12 Dusch/ombyte

Inga gemensamma duschar eller lokal för ombyte tillhandahålls, men det finns tält vid start och mål som väderskydd och för enklare ombyte.

13 Väskhantering

OBS, NY INFO VÄSKUTLÄMNING!

Väska som lämnas vid starten transporteras och förvaras vid målområdet, Landbergsliden i stället för Athlete zone som tidigare kommunicerats ut. Respektive åkare har ansvar att ta med sig sin väska när man lämnar målområdet

I nummerlappskuvertet finns en ”startpåse” som tas med till start för att lämna in överdrag, vätskebälte och andra mindre föremål.

~~Väska för ombyte efter tävlingen förvaras vid Athlete zone målet och hanteras av respektive åkare.~~

~~Respektive åkare lämnar sin ”startpåse” på anvisad plats vid starten som då transporteras till väskåterlämningen vid Athlete zone på Hansenplatsen.~~

~~Det finns även möjlighet att förvara en eventuell ”andra-väska” i tillgängliga tält vid målområdet. Hantering av sådan eventuell andra-väska görs av respektive åkare.~~

14 Startförfarande

Starten görs med startgrind och 30 sek startmellanrum.

15 Vätska och stavsupport

Vätske- och stavlangning är tillåtet längs hela banan. Beakta säkerhet, andra tävlande, funktionärer och TV-team.

16 Brutet lopp

Om du är tvungen att bryta loppet måste du av säkerhetsskäl informera funktionärerna på arenan vid målområdet.

Du får INTE passera mållinjen med chip om du bryter.

17 Resultatlista

Resultatlista anslås på Alliansloppsarenan samt publiceras på hemsidan.

18 Lämna arenan efter genomfört lopp

På grund av COVID-19 pandemin är det viktigt att alla åkare snarast lämnar tävlingsarenan efter genomfört lopp, förutom topp 6 i respektive klass som stannar till genomförd prisutdelning vid målområdet.

Resultaten kan fortlöpande ses på monitor i ombytesområdet vid målet.

Målområdet lämnas genom att ta den officiella minibusstransporten, ta sig till Athlete zone, ta med sina tillhörigheter och sedan lämna tävlingsområdet.

19 Protest

Eventuella protester skall inlämnas till jury-medlem omgående efter att resultatlista anslagits.

20 Prisutdelning

Prisutdelning för placering 1-6 sker omgående efter sista målgång i respektive klass, ca kl 15:50 för herrar och ca kl. 17:00 för damer, i målområdet och annonseras av speakern.

Placering	Belopp
1	10 000 SEK
2	5 000 SEK
3	3 000 SEK
4	2 000 SEK
5	1 000 SEK
6	800 SEK

21 Sjukvård

Sjukvårdspersonal finns på Alliansloppsarenan vid infarten till Hojums Kraftverk med tillgång till fordon för kort insatstid över hela banan.

Sjukvårdspersonalen nås via Tomas Everitt, +46 709 900 223.

Vid akuta nödsituationer, ring 112! Norra Älvsborgs Länssjukhus (NÄL) ligger enbart 6 km från Alliansloppsarenan.

Räddningstjänst och funktionärer är informerade.

22 Försäkring

Alla åkare är försäkrade via Alliansloppet.

23 Tävlingsform/-regler och säkerhet

Tävlingen sker enligt Svenska Skidförbundets regler

Tävlingen genomförs i klassisk teknik, all annan åkning är förbjuden och medför diskvalifikation. Utmed banan finns funktionärer som kontrollerar åktekniken med video. Tävlingen kommer att TV-sändas och en kontrollant kommer att följa TV-bilderna.

Följ direktiv från Alliansloppets funktionärer!

Hjälm och glasögon är obligatoriska, men vid regn är glasögon frivilligt

Genom att var och en håller ett högt sportmannaskap innan och under tävlingen ser vi tillsammans till att undvika olyckor, smittspridning och sprida en god kultur inom sporten.

24 Tävlingsledning

Tävlingsledare: Mikael Jakobsson

Banchef: Ulf Nyström

Säkerhetschef: Erik Hallberg

25 Jury

Technical Delegate (TD): Robert Erixon

Assistant Technical Delegate (ATD): Björn Westerström

Tävlingsledare: Mikael Jakobsson